PREVENZIONE CONTRO I FURTI
COME DIFENDERSI DAI LADRI

L'Amministrazione Comunale ha stanziato 175.000 € per la realizzazione di un impianto di videosorveglianza su tutto il territorio comunale (la progettazione è in corso presso un professionista del settore).
Inoltre, viste le sempre più numerose segnalazioni di furti, adotta le seguenti iniziative:
• invita il Corpo dei Carabinieri di Orbassano ad una maggiore presenza sul territorio Rivaltese,
• **offre ai cittadini una serata informativa sulla sicurezza, il 17 dicembre 2014 alle ore 21 presso il Centro Incontri "Il Mulino" (via Balegno 2)**.
Durante questo incontro, esperti del Corpo dei Carabinieri, della Polizia Municipale di Rivalta e di Torino forniranno indicazioni, consigli e strategie per prevenire, cercare di evitare ed eventualmente limitare i danni dei furti.

Orari degli uffici comunali durante le festività

L'Amministrazione Comunale di Rivalta comunica che, in relazione alle giornate del **24 e 31 dicembre 2014**, è stata stabilita la **chiusura anticipata al pubblico di TUTTI GLI UFFICI COMUNALI alle ore 12**. A tal proposito si precisa che gli Uffici Edilizia privata, Urbanistica, Ambiente e Manutenzioni osserveranno per queste due giornate l'orario di apertura al pubblico al mattino dalle ore 8.30 alle ore 12. **Le biblioteche comunali resteranno chiuse al pubblico il 24, 27, 31 dicembre 2014 e il 2 e 3 gennaio 2015**.
Inoltre, in un'ottica di risparmio energetico degli edifici comunali, l'Amministrazione ha anche deciso la CHIUSURA DEGLI UFFICI COMUNALI AL PUBBLICO PER L'INTERA GIORNATA DI VENERDI' 2 GENNAIO 2015.
Nello scusarsi anticipatamente per eventuali disservizi, l'Amministrazione rende noto che verranno assicurati i Servizi minimi essenziali quali STATO CIVILE - limitatamente all'accoglimento delle registrazioni di nascita e/o morte, POLIZIA MUNICIPALE, PROTEZIONE CIVILE e PRONTO INTERVENTO.

RIVALTA INFORMA

Notizie dal Comune per i cittadini di Rivalta **Dicembre**

Numero 8 - 2014 www.comune.rivalta.to.it

Pensieri e riflessioni del Sindaco Marinari arrivato al traguardo di metà mandato amministativo

Avanti con coraggio... e a piccoli passi

Metà mandato

Trenta mesi di amministrazione alle spalle e altrettanti davanti.
Siamo a metà dell'esperienza di governo all'insegna del motto: "Un'altra politica è possibile per migliorare Rivalta".
A breve sarà pubblicato un opuscolo che riporta servizi, progetti, opere realizzate in questi 2 anni e mezzo passati a confrontarci con vecchi e nuovi problemi, con una crisi economica che ha ampliato le emergenze sociali ed occupazionali, con decreti, leggi e nuove normative che rendono ancor più faticosa la gestione del servizio pubblico, tra continui tagli di bilancio, riduzioni di personale, modifiche di tasse e imposte, aumento delle morosità, riduzione dell'autonomia dei Comuni, calo di entrate, ulteriori adempimenti e responsabilità…

Protezione civile a Rivalta

Siamo a fine 2014 ed il nostro territorio è ancora integro.
Rivalta, a differenza di altre città e paesi, non ha avuto problemi dovuti alle emergenze climatiche. Ormai ogni volta che piove viene giù un pezzo di Italia, centinaia di famiglie devono lottare con l'acqua ed il fango.
A Rivalta abbiamo cercato, per quanto ci permettono le scarse risorse, di realizzazione interventi di protezione civile quali: la difesa spondale del torrente Sangone all'altezza del ponte di Piossasco; la riqualificazione del canale scolmatore sulla collina morenica a monte dell'abitato; le nuove fognature di via Maroncelli e via Mellano (parte bassa del paese); l'attivazione del sistema "Alert system"; l'approvazione del regolamento di protezione civile e la costituzione del gruppo di volontari di protezione civile.
La cura e la tutela del territorio passa non solo dalla riduzione del consumo di suolo, ma anche dalla prevenzione del dissesto idrogeologico, vera priorità ambientale a livello nazionale. Aldilà di parole e proclami è necessario concretamente agire, anche se le risorse statali più che verso la riqualificazione dei territori vanno verso le grandi infrastrutture, anche se alcune di queste sono di dubbia utilità.

Piccole opere

Invece Rivalta continua a rivolgere l'attenzione alle piccole opere come quelle recentemente inaugurate: il nuovo parcheggio di via Allende, le 2 aree di sgambamento cani di Pasta e Tetti Francesi, la nuova auto solidale per anziani e disabili, il campo da calcio di via Toti a Gerbole.
Piccole opere come quella che stanno progettando le 80 persone, divise tra centro e frazioni, protagonisti del Bilancio Partecipativo, dove i cittadini diventano veri soggetti attivi ed attori del miglioramento del proprio paese. Tante piccole opere in fase di progettazione che gli uffici competenti stanno portando avanti con fatica a causa della carenza di personale e dell'aumento dei carichi di lavoro. E ancora tante piccole opere rimandate all'anno prossimo visto un consuntivo di entrate in conto capitale inferiore di oltre 1 milione rispetto al preventivo di inizio anno.

Dal 2014 al 2015

Se il 2014 è stato l'anno della TASI, della TARI e dell'IMU, nuovi e vecchi tributi, nel 2015 si affaccia la local tax che, nuovamente, cambierà le carte in tavola e metterà ancora una volta in difficoltà i Comuni.
Ma non solo: dai primi calcoli Rivalta avrà 400.000 euro di minori trasferimenti dallo Stato.
Siamo in presenza di una china pericolosa dove tutto sta progressivamente scivolando in basso, mettendo in discussione servizi e progetti a favore dei cittadini.
A fronte di ulteriori emergenze sociali si contrappone una grave difficoltà per l'ente locale nel dare risposte concrete ai cittadini più disagiati.

Avanti con coraggio

Davanti alle difficoltà non bisogna rassegnarsi, ma trovare le energie e le motivazioni capaci di individuare nuove strategie, in grado di stimolare ancor di più la partecipazione attiva dei cittadini verso maggiori livelli di solidarietà e senso di comunità. La ricerca dell'essenziale, l'educazione alla sobrietà, all'aiuto reciproco, alla disponibilità a ripensare gli stili di vita sono strumenti utili per evitare che la rassegnazione e l'indifferenza vincano.
L'augurio mio e di tutta l'Amministrazione Comunale è che il 2015 sia per tutti un anno di resistenza, di nuovi progetti, di piccole e grandi soddisfazioni raggiunte insieme per una "Rivalta migliore".

Il Sindaco
Mauro Marinari

Ridurre i consumi energetici... si può!

Sono terminati nelle scorse settimane i lavori per la sostituzione della centrale termica della scuola primaria Gandhi di Gerbole.

L'intervento, dal costo di circa 70mila euro, è stato reso possibile dall'iniziativa del Governo Italiano "#scuolenuove" (di cui avevamo già parlato nel numero 5/2014 di Rivalta Informa) che ha permesso di liberare fondi già inseriti nel Bilancio Comunale ma finora bloccati dal patto di stabilità.

Nel concreto si è provveduto a **sostituire la vecchia centrale termica (funzionante attraverso la combustione del metano) con una nuova e moderna a condensazione**; inoltre sono state totalmente **rimosse tutte le valvole dei radiatori e sostituite con valvole termostatiche** (ben 110!) al fine di migliorare il rendimento energetico e la regolazione del calore.
In termini di risparmio annuo, sia energetico che economico, le cifre sono notevoli: saranno infatti necessari 16mila metri cubi di metano in meno per un risparmio di 15mila euro.

"Ci confermiamo – commenta il sindaco Marinari – *una città impegnata nella riduzione dei consumi energetici. Crediamo sia la strada obbligata per salvaguardare il nostro ambiente e operare una significativa riduzione dei costi di gestione degli edifici pubblici".*

Dal Municipio — Tante azioni in campo

Protezione Civile: Rivalta ha risposto prontamente alle allerte meteo

ISCRIZIONI AL GRUPPO COMUNALE VOLONTARI DI PROTEZIONE CIVILE

Sono ancora aperte le iscrizioni al Gruppo Comunale Volontari di Protezione Civile, di supporto al Sindaco in caso di eventi di allarme o di pericolo.
Chi desidera far parte del Gruppo, con le seguenti caratteristiche:
• essere residente nel Comune di Rivalta di Torino,
• avere un'età fra 18 e 65 anni,
• godere di un buono stato di salute fisica e psichica, da documentare con specifica certificazione medica,
• non avere riportato condanne penali e non avere procedimenti penali in corso per delitti non colposi,
• godere dei diritti civili,
• non fare parte di altri organismi, gruppi o associazioni che operano nel campo della Protezione Civile,
può recarsi presso gli uffici della Polizia Municipale e compilare la domanda di iscrizione (portare anche il certificato di sana e robusta costituzione, rilasciato dal proprio medico curante).

A venti anni dall'alluvione del 1994, che colpì duramente il Piemonte con molte vittime e danni ingenti, questo novembre è stato di nuovo caratterizzato da piogge molto intense e forti pericoli di natura idrogeologica (frane, esondazioni, ecc.). Purtroppo anche quest'anno il Piemonte ha contato alcune vittime. A Rivalta la situazione idrogeologica del territorio è sotto controllo perché, anche con l'aiuto dei volontari comunali, dei volontari dei vigili del fuoco e dei cantonieri l'Amministrazione Comunale ha provveduto a:
- consolidare la Protezione spondale Sangone, a monte del ponte di via Piossasco;
- pulire e rinforzare l'alveo dello scolmatore, a monte e a valle di via Mellano;
- verificare la pulizia e l'efficienza del Rio Grosso, della bealera comunale, delle bealere campestri, delle varie paratie, del torrente Sangone e altri corsi d'acqua sul nostro territorio;
- pulire dalle foglie le caditoie lungo le strade.
Oltre a questo, si sta **migliorando la struttura e l'organizzazione della Protezione Civile Comunale**, con la definizione dei nuovi Piani Comunali di Protezione Civile che includono la nuova direttiva alluvioni.
È attivo l'**Alert System**, un dispositivo che, quando necessario, permette di avvisare rapidamente la cittadinanza sulle allerte meteo dalla Protezione Civile regionale o su altri eventi di pericolo o disagio. A breve verrà trasmesso un messaggio di prova.
Si sta formando il **Gruppo Comunale Volontari di Protezione Civile** (vedi box sopra), che affiancherà i Vigili del fuoco, la Croce bianca, e le altre realtà di Protezione Civile già presenti sul territorio qualora si verificasse una situazione di allarme.

Roberto Fantoni
Assessore alla Protezione Civile

Due incontri sulle aree per i cani

L'Amministrazione Comunale invita i cittadini a due incontri per illustrare loro le proposte di localizzazione delle aree di sgambamento cani nella frazione di Gerbole e in Centro (già realizzate a Pasta e a Tetti Francesi) e per ascoltare le loro opinioni e suggerimenti.

• Per Gerbole, l'appuntamento è il 9 Dicembre 2014 alle ore 18, presso la Pro-Loco di via Toti

• Per Rivalta Centro, l'appuntamento è l'11 Dicembre 2014 alle ore 18, presso la sala Consiliare nel Palazzo Comunale, via Balma 5

Novità per le prossime elezioni

A GERBOLE UNA NUOVA SEZIONE ELETTORALE, AL VILLAGGIO SANGONE ELETTORI RIDISTRIBUITI TRA LE SEZIONI ELETTORALI

Considerato l'incremento demografico registrato negli ultimi anni nella frazione di Gerbole si è reso necessario istituire una nuova sezione elettorale nel plesso della Scuola Primaria di Via Carignano, abitualmente utilizzato per lo svolgimento delle elezioni.

Pertanto a Gerbole, in occasione delle prossime consultazioni elettorali, i seggi non saranno più tre ma quattro, motivo per il quale parte degli elettori sono stati assegnati alla nuova sezione, la numero 18.

L'Ufficio Elettorale ha inoltre rivisto la distribuzione degli elettori della zona del Sangone, nelle cinque sezioni elettorali ubicate nella Scuola Primaria Italo Calvino di Via Piossasco, al fine di rendere simile il numero degli iscritti ed agevolare quindi le operazioni elettorali in occasione di elezioni.

Da fine dicembre, i Cittadini interessati alle variazioni della sezione elettorale di iscrizione, riceveranno al proprio indirizzo i tagliandini adesivi da apporre sulla tessera elettorale.
L'Ufficio Elettorale suggerisce di apporre i tagliandini sulla tessera elettorale subito dopo il ricevimento,, in modo da evitare dimenticanze o smarrimenti che potranno provocare disguidi il giorno delle elezioni.

Per ogni chiarimento si potrà contattare l'Ufficio Elettorale ai numeri 011.90455.50/30.

Commissione di inchiesta sul TAV, perchè l'Amministrazione la sostiene?

Perché l'Amministrazione di Rivalta ha sottoscritto, insieme a 19 comuni della Val di Susa, la **richiesta di istituzione di una Commissione Parlamentare di Inchiesta** relativa alla realizzazione della Linea ad Alta velocità Torino – Lione?
La nostra posizione contraria all'opera è nota e fa parte del programma di mandato, ma spesso ci sentiamo chiedere come mai un comune fuori dalla Valle sia così partecipe e coinvolto nella lotta contro un progetto che non lo riguarda.

In questa affermazione ci sono almeno 2 errori gravi:
1) **il progetto alta velocità riguarda pesantemente anche Rivalta** perché il territorio è fortemente interessato dalla tratta nazionale dell'opera
2) non è necessario essere coinvolti dal progetto per essere No Tav: **lo sperpero di risorse pubbliche, l'impatto ambientale irreversibile**, la compromissione, anch'essa irreversibile, delle falde acquifere, **i danni alla salute**, le conseguenze sugli equilibri sociali del territorio riguardano tutti gli italiani, ovunque essi risiedano.
Ma soffermiamoci sul tema dello sperpero di risorse pubbliche: su questo giornale abbiamo periodicamente pubblicato dati impressionanti (specie se rapportati all'inutilità dell'opera) sui costi e sull'effettivo procedere dei lavori; i due contratti relativi alle recinzioni e alla sistemazione dell'area di **cantiere TAV in località Maddalena** di Chiomonte hanno evidenziato dei **costi per talune lavorazioni 250 volte superiori** a quelli del prezziario della Regione Lombardia utilizzato come riferimento per tutto il territorio nazionale: per questo motivo oltre trenta tra amministratori locali e sindaci, tra cui anche Sindaco e Assessori di Rivalta, nel 2013 hanno proceduto ad un **esposto presso la Procura della Repubblica di Torino** per denunciare questa macroscopica anomalia dei costi sostenuti; esposto sul quale dal mese di marzo del 2014 è in corso l'indagine da parte dei competenti organi della Magistratura torinese; dalle note diffuse recentemente a mezzo stampa e via internet, inerenti le indagini dei ROS relative alle **infiltrazioni della malavita nei cantieri TAV** di Chiomonte nell'ambito dell'Operazione San Michele, emergono purtroppo in modo lampante gli interessi e l'attività sul cantiere da parte della malavita organizzata. Non sono forse queste ragioni sufficienti a rendere non solo legittimo ma doveroso l'impegno di una Pubblica Amministrazione **nell'osteggiare un'opera che sottrae risorse agli interventi effettivamente necessari come la messa in sicurezza del territorio** in un paese dove purtroppo ormai si muore perché piove per due giorni?

La richiesta di una Commissione Parlamentare d'Inchiesta giace già da tempo in qualche cassetto dei Palazzi romani: i sindaci che si sentono responsabili del bene comune hanno dunque richiesto e sollecitato l'attivazione di tale Commissione compiendo così un atto ispirato da un alto senso di responsabilità civile, politica e amministrativa.

Il Sindaco, ***Mauro Marinari***
L'Assessore all'Ambiente, ***Gianna De Masi***

Direzione, Redazione, Amministrazione, Edizione e raccolta pubblicità di
"RIVALTA INFORMA"
Palazzo Municipale - via Balma, 5
10040 Rivalta di Torino
Tel. 011/90455160 - Fax 011/9045595
ufficiostampa@comune.rivalta.to.it
www.comune.rivalta.to.it

Direttore responsabile
Nicholas Cruciani

Redazione
Mauro Marinari, Nicholas Cruciani, Anna Del Viscovo, Marilena Lavagno, Riccardo Tringale

Progetto e controllo grafico:
Ufficio Stampa
Comune di Rivalta di Torino

Fotografie: **Archivio Comunale**

Stampa su carta riciclata:
CMGRAFICA - Pianezza

Reg. Trib. di Torino **n. 2589 del 15/05/1975**

Chiuso in redazione il 28/11/2014

Stampato su carta riciclata in 9.000 copie

Anno XIX, numero 8/2014

Dal Municipio

12 i progetti da votare

Bilancio Partecipativo a Rivalta: siamo arrivati alla volata finale

80 rivaltesi estratti a sorte hanno lavorato nel corso di questi tre mesi: ne sono scaturite 12 idee progettuali da proporre ai propri concittadini. Così la partecipazione che inizialmente ha coinvolto gli ottanta sorteggiati, si estende ora a tutta la cittadinanza, che può così prendere visione dei progetti, scegliere quello più gradito e soprattutto votare (a partire dai 16 anni compiuti).

Questi i nomi dei 12 progetti presentati

RIVALTA CENTRO
Rivalta in forma
Il cielo in una stanza
Rivalta senza barriere

PASTA
Muoviti nella natura 0-99
Rimoderna la materna
Casa-Scuola in autonomia

TETTI FRANCESI
Arena Giovani
Sicurezza illuminata

GERBOLE
Cammina sicuro
Fermata sicura
Evo Gym
Gio Center 2.0

Ogni votante ha la possibilità di esprimere una sola scelta tra le 12 proposte, indipendentemente dal quartiere di appartenenza.
Sul sito www.comune.rivalta.to.it, nella sezione La Città-Bilancio Partecipativo, sono disponibili tutte le fasi del processo e le schede con le proposte dei cittadini.

Mentre Tetti Francesi e il Centro hanno già concluso il percorso, sono ancora previste le Assemblee Pubbliche a:
Gerbole (Salone Proloco) mercoledì 10 dicembre 2014
Pasta (Biblioteca) lunedì 15 dicembre 2014
Durante queste serate, saranno presentate, oltre alle idee progettuali del quartiere, quelle delle altre frazioni che hanno già chiuso il percorso; va da sé che a Pasta tutte e 12 le proposte verranno illustrate.

Di seguito sono riportate le diverse opportunità di esame dei progetti e di votazione.

Esposizione dei progetti con relativa possibilità di votare, da martedì 16 dicembre a venerdì 10 gennaio 2015, nei seguenti punti di incontro:
- **Biblioteca "Silvio Grimaldi"**, Piazza Martiri della Libertà 2; lunedì, mercoledì, giovedì, venerdì dalle ore 14 alle 19, martedì dalle ore 9 alle 12 e dalle 14 alle 19, sabato dalle ore 10 alle 18 (orario continuato)
- **Biblioteca "Paola Garelli"**, Via Carignano 118; martedì dalle ore 9 alle 12 e dalle 14 alle 18.30, mercoledì, giovedì e venerdì dalle ore 14 alle 18.30
- **Punto Prestito di Pasta - Sala quartiere**, via Leopardi; martedì dalle ore 9 alle 11, giovedì dalle ore 15.30 alle 17.30

I Centri di Aggregazione Giovanile di via Balegno e di Tetti Francesi ospiteranno l'esposizione dei progetti (senza però la possibilità di votarli) nei seguenti orari di apertura:
- CENTRO: mercoledì, venerdì e sabato dalle ore 15.30 alle ore 18.30
- TETTI: martedì, giovedì e sabato dalle ore 15.30 alle ore 18.30

Oltre a votare, sarà possibile ricevere tutte le informazioni utili:
- **mercoledì 17 dicembre** dalle ore 8.30 alle 18. 30 nel Palazzo Comunale di via Balma
- **giovedì 18 dicembre** dalle ore 16 alle 17 nella biblioteca "P. Garelli" di Tetti Francesi
- **giovedì 18 dicembre** dalle ore 21 al Centro Incontri "Il Mulino"
- **sabato 20 dicembre** dalle ore 10 alle 12 al Mercato di Pasta
- **sabato 20 dicembre** dalle ore 16 alle 18 nella Biblioteca "S. Grimaldi" di piazza Martiri

LA LIBERTÀ È PARTECIPAZIONE,
NON LASCIAMOCI SFUGGIRE QUESTA OPPORTUNITÀ!

***Marilena Lavagno**, Assessore alla Partecipazione*
***Roberto Fantoni**, Assessore ai Lavori Pubblici*

Nuove opportunità per la mobilità rivaltese

La sezione Trasporti del sito www.comune.rivalta.to.it si è arricchita di una nuova voce: **Carpooling – Trasporti Intelligenti Urbani**.
Con l'**obiettivo di agevolare la circolazione dei rivaltesi** nel proprio comune, il collegamento con la città e i comuni vicini, si è avviata la collaborazione con il Politecnico per realizzare la fase sperimentale di un progetto, nato dall'idea di un gruppo di giovani torinesi e presentato lo scorso 19 novembre nell'ambito di una serata pubblica.
I rivaltesi interessati possono visionare nella sezione sopraindicata la presentazione del progetto e possono compilare il questionario e il formulario per aderire alla fase sperimentale, che dovrebbe partire nel mese di febbraio. Il questionario può essere compilato anche all'indirizzo: www.moovup.it/questionario. Per coloro che si iscriveranno a Moov'up durante la fase di sperimentazione il servizio rimarrà gratuito per sempre!
NESSUNA COMMISSIONE PER SEMPRE!
Stiamo anche valutando di portare a Rivalta il servizio di **carsharing**, ci piacerebbe conoscere la tua opinione: scrivici all'indirizzo sportelloperilcittadino@comune.rivalta.to.it mettendo come oggetto: "Carsharing".

ISCRIVITI ALLE NEWSLETTER DEL COMUNE!

L'Amministrazione Comunale mette a disposizione un utile strumento per essere aggiornati in tempo reale sulle numerose iniziative in programma sul territorio:
LE NEWSLETTER TELEMATICHE

Dal sito www.comune.rivalta.to.it potrai, dopo aver inserito il tuo nome e cognome e il tuo indirizzo di posta elettronica, scegliere in base ai tuoi interessi tra le newsletter proposte:
generale, scuola, giovani, eventi culturali, biblioteche...

...e da oggi anche le nuove newsletter TRASPORTI e LAVORO

Speciale... BUONE FESTE

A Rivalta, sotto l'albero, si trovano non solo oc

Musica, danze, presepi, mercatini, merer

***La solidarietà** non è un esercizio "una tantum" ma **uno stile di vita che va praticato costantemente**: tuttavia il binomio Natale solidarietà è da tempo consolidato nella mente e nel cuore di tutti.*

Dunque anche quest'anno il programma degli eventi natalizi, predisposto dall'Amministrazione in collaborazione con associazioni, parrocchie e commercianti, è punteggiato di opportunità per pensare agli altri. Il programma completo riportato qui accanto elenca tutte le iniziative rivolte ai destinatari più diversi ma tutti legati da una realtà di bisogno, materiale o morale che sia: dal progetto Guatemala, alle azioni della Caritas, all'acquisto di un ecografo, alle famiglie dei bambini autistici, ai malati terminali.

*In queste righe vogliamo anche richiamare l'attenzione in particolare sul programma **di concerti legati alla colletta alimentare**. Uno slogan cui ormai siamo affezionati invita tutti noi a **portare generi alimentari a lunga conservazione "in cambio" dell'ingresso ai concerti**: i gruppi parrocchiali provvederanno poi a distribuire alle famiglie rivaltesi in difficoltà quanto raccolto. E chi arrivasse, per distrazione o dimenticanza, senza provviste … potrà acquistare il riso che l'associazione Luce per la vita esporrà all'ingresso e lasciarlo per la colletta alimentare: in questo modo si aiuterà anche chi si spende con tanto amore e disponibilità per assistere i malati terminali e le loro famiglie.*

*Fanno da cornice alla scelta di solidarietà diffusa tante iniziative per bambini e adulti distribuite su tutto il territorio rivaltese e che saranno **occasione di incontro e condivisione in un' atmosfera festosa**.*

*Nel ringraziare tutti coloro che collaborano alla riuscita del programma, **rivolgiamo a tutti i cittadini un sincero augurio di serenità**.*

L'Amministrazione Comunale di Rivalta

casioni di festa ma anche di attenzione alle tante situazioni vicine e lontante di difficoltà

nde con Babbo Natale e tanta solidarietà

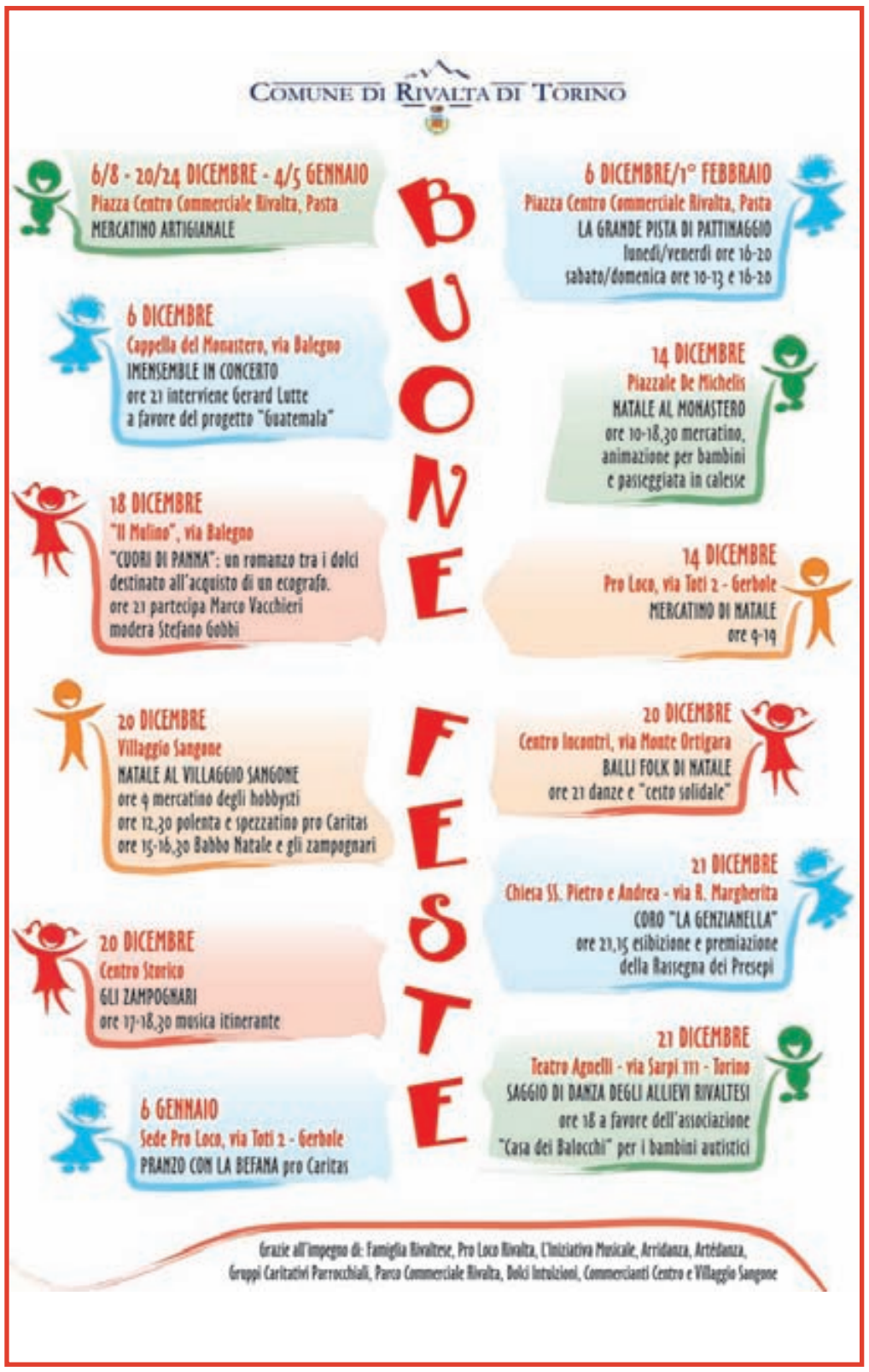

A Pasta volontariato "natalizio" contro la distrofia muscolare

La onlus Parent Project, associazione di genitori di bambini e ragazzi affetti dalla distrofia muscolare di Duchenne e Becker organizza **"Il Natale IncaRtevole di Parent Project"**, una campagna di raccolta fondi per sostenere la ricerca scientifica su questa patologia genetica rara. La campagna vedrà, in tutta Italia, un grande numero di volontari confezionare pacchetti regalo presso negozi e supermercati. **A Rivalta l'iniziativa sarà attiva presso il Parco Commerciale di Pasta** ed è aperta la ricerca di volontari, dai 18 anni in su, che possano collaborare partecipando ad almeno un turno di 3 ore circa. Gli studenti delle scuole superiori potranno ottenere un attestato di partecipazione, utile per il riconoscimento di crediti formativi.

Per info: 06.66182811; volontariato@parentproject.it

Territorio 180mila euro di interventi

Un nuovo piano di asfaltature per strade e marciapiedi rivaltesi

È stato approvato il nuovo piano asfaltature per risolvere le maggiori criticità relative agli asfalti dei marciapiedi e delle strade rivaltesi.
Gli interventi previsti dal piano asfaltature sono i seguenti:

- **MANUTENZIONE MARCIAPIEDI: via Bellini** (davanti ai civici 31-35), **via Gorizia** (completamento tra via Mellano e via Col del Lys), **via Petrarca** (riempimento buche e sistemazione strato bituminoso davanti ai civici 15-19 e all'incrocio con via Chiomonte), **via Umberto I** (tra via Della Vallà e via Monte Grappa), **via Carignano** (tra via Medici e la scuola materna, con realizzazione di due rampe), **viale Cadore** (davanti al civico 44);

- **MANUTENZIONE DEL MANTO STRADALE: via Verdi** (riempimento buche e sistemazione strato bituminoso davanti ai civici 27-29), **via Marconi** (riempimento buche e sistemazione strato bituminoso davanti al civico 17/1), **via Umberto I** (riasfaltatura tra via Montenero e viale Cadore, con sistemazione della zona a parcheggio), **via Milano** (smontaggio dei dossi, riasfaltatura della via, messa in quota dei chiusini e caditoie e rimontaggio dei dossi), **parte di via Giaveno** (tra via Piossasco e via Michelotti, solo i limiti esterni delle carreggiate), **via F.lli Bandiera** (in prossimità dell'incrocio con via Medici), **viale Cadore** (rappezzo davanti ai civici 56-58),**via Adamello** (rappezzo nella zona parcheggio) e **via Trento** (messa in quota chiusino davanti al civico 45).

Questi lavori saranno eseguiti appena le condizioni climatiche e meteorologiche lo consentiranno.

L'Amministrazione è consapevole che ci sono altri punti critici dove intervenire, ma non è possibile fare di più con i fondi attualmente disponibili, quindi saranno inseriti nei piani asfaltature del 2015.

Roberto Fantoni
Assessore ai Lavori Pubblici

Opere pubbliche a Rivalta: lo stato dell'arte

Sta procedendo la realizzazione delle opere pubbliche sul nostro territorio. Sono di seguito riportate le più significative:

Castello di Rivalta: proseguono i lavori di restauro all'interno del Castello. È stato preparato e consegnato alla Soprintendenza delle Belle Arti il progetto di protezione degli affreschi.
Nuovo parcheggio in via Allende: completata la realizzazione e la presa in carico del parcheggio da parte del Patrimonio. Inaugurato l'8 Novembre con esposizione di auto storiche.
"Corona Verde": è stato affidato l'appalto per la realizzazione di tratto di ciclabile del percorso ciclopedonale denominato "Corona Verde" lungo il torrente Sangone nei territori dei comuni di Trana, Sangano, Bruino, Rivalta e Piossasco.
Pec CC9-CC10-CC22: effettuato il collaudo e la presa in carico anticipata delle opere di urbanizzazione.
Aree per sgambamento cani: ripristinata ed incrementata l'illuminazione presso l'area per sgambamento cani a Tetti Francesi.
Illuminazione pubblica: approvato il progetto preliminare per la realizzazione impianti di via Alfieri e via Pragelato.
Illuminazione pubblica e viabilità a Pasta: approvazione progetto esecutivo di completamento lavori di viabilità.
Videosorveglianza: affidato incarico ad un professionista per la progettazione di un impianto di videosorveglianza sul territorio di Rivalta.
Impianto sportivo "G. Scirea": trasmesso all'ARPA il progetto preliminare per la realizzazione della vasca IMOF per la depurazione delle acque di scarico.
Via Gobetti: approvata la delibera di presa in carico della via. Approvata la determina del progetto esecutivo, presentata ai residenti.
OMA-Chimica Industriale: assegnato l'incarico del progetto di messa in sicurezza del sito contenente ancora inquinanti. In preparazione il progetto di massima per il suo risanamento.
Protezione spondale Sangone a monte del ponte di via Piossasco: lavori conclusi.
Scuola dell'infanzia "Mary Poppins": approvato il progetto definitivo per la sostituzione dei serramenti e l'isolamento termico delle pareti esterne (costo 300.000 €).
Scuola primaria "Gandhi": realizzati interventi di efficentamento energetico con la sostituzione della caldaia e l'installazione di 110 termovalvole.

La strada per il Dojrone è della Provincia!

Dopo mesi di richieste, lettere, telefonate, proteste, sollecitazioni, la Provincia di Torino ha finalmente **deciso di riasfaltare**, pur parzialmente, la SP175 **ormai ridotta a un colabrodo**.

I lavori non sono stati eseguiti in modo completo. Non si è scarificato il sedime, ma gettato sul vecchio asfalto un velo di catrame e riverniciate la linee di margine che hanno migliorato solo parzialmente le condizioni della strada.

Si sa che la Provincia il 31 dicembre chiuderà i battenti: speriamo che la nuova istituzione che la sostituirà, **la Città Metropolitana, fornisca una manutenzione adeguata alle strade ex provinciali**, per evitare rischi e danni ai cittadini esasperati nel fare il quotidiano autocross.

Tante le manutenzioni... autunnali

Anche nei mesi di settembre, ottobre e novembre, grazie soprattutto all'impegno degli operai comunali coordinati dall'arch. Ruffinatto e dal sig. Daga, si sono svolti molti interventi di manutenzione.
Tra i più significativi:
- Sistemazione delle **reti di protezione** sulle transenne della bealera comunale (Centro)
- **Asfaltatura** del marciapiede pubblico in **via Mattei**, da via Fossano a via I Maggio (Tetti Francesi)
- **Interventi di pulizia** (insieme ai volontari civici, Legambiente ed Ecovolontari) delle alcune zone di Tetti Francesi, Pasta, strada del Dojrone
- Interventi su **via Mellano e Maroncelli**: asfaltatura sedime stradale, asfaltatura e riqualificazione dei marciapiedi con abbattimento delle barriere architettoniche, attraversamenti rialzati in via Mellano (Centro)
- Risistemazione del **campo da calcio di via Toti**: ripristino dei muretti danneggiati, sostituzione delle reti di recinzione verso le case, verniciatura delle porte e sistemazione delle reti, livellamento del terreno di gioco e tracciatura del campo (Gerbole)
- Realizzazione di una **corsia pedonale** in via di Vittorio tra via Griva e via XX Settembre (Centro)
- Posizionamento di **8 nuovi dossi** su via Alfieri e via Gobetti (Gerbole)
- **Sistemazione delle aiuole** del parcheggio di via Piossasco (davanti alla scuola Calvino): posa autobloccante (Centro)
- Posizionamento di cartelli definitivi indicanti l'entrata, da via Torino, della palestra della scuola Iqbal Masih (Pasta)
- Posizionamento di una sbarra e scavo di un fosso per evitare l'accesso di autoveicoli nell'area verde di via Pergolesi (Centro)
- Installazione del **nuovo sistema WIFI** nella scuola primaria Ghandi (Gerbole)
- Posa di due panchine e due nuovi cestini nel giardino di via Torino/Via Leopardi (Pasta)
- Posa di una bacheca comunale in via Pascoli / Via Torino (Pasta)
- Installazione di una nuova fontanella in piazza Filippa (Tetti Francesi)
- **Completamento del marciapiede in via Toti**, lato giardino (Gerbole)
- Installazione di una nuova sabbionaia all'Asilo Nido Sangone (Centro)
- Scavo e posizionamento di una **griglia per lo scolo** dell'acqua piovana in via Fossano ang. via Carignano (Tetti Francesi)

TURNI DELLE FARMACIE

DICEMBRE

Lunedì 8 - via Sangone 7 a Bruino, **martedì 9** - via I Maggio 73 a Tetti Francesi, **mercoledì 10** - via Gorizia 21 a Borgaretto, **giovedì 11** - piazza Umberto I 10 a Orbassano, **venerdì 12** - via Ponsati 49 a Volvera, **sabato 13** - via Giaveno 54 a Gerbole, **domenica 14** - strada Orbassano 85 a Volvera, **lunedì 15** - via Cervetti 20/a a Orbassano, **martedì 16** - via Magenta 12/14 a Piossasco, **mercoledì 17** - via Sangone 7 a Bruino, **giovedì 18** - strada Orbassano 85 a Volvera, **venerdì 19** - via Piossasco 54 a Rivalta, **sabato 20** - via Cavour ang. via Torino a Beinasco, **domenica 21** - via Giaveno 54 a Gerbole, **lunedì 22** - piazza Martiri 7 a Rivalta, **martedì 23** - via Torino 57 a Pasta, **mercoledì 24** - via Orbassano 2 a Borgaretto, **giovedì 25** - via Cavour ang. via Torino a Beinasco, **venerdì 26** - piazza Martiri 7 a Rivalta, **sabato 27** - via Pinerolo 12 a Piossasco, **domenica 28** - via Gorizia 21 a Borgaretto, **lunedì 29** - piazzetta Filatoi 4 a Orbassano, **martedì 30** - via Roma 13 a Bruino, **mercoledì 31** - largo Torino 9 a Fornaci di Beinasco.

Lavoro e sociale Domande entro il 22/12

Cantiere di lavoro

Il Comune di Rivalta ha indetto un Bando pubblico di selezione per **l'impiego di n. 10 disoccupati nel cantiere di lavoro "COMUNE IN CANTIERE 2014" rivolto a persone disoccupate ultraquarantacinquenni prive di titoli di studio o in possesso del diploma di scuola secondaria di primo grado (scuola dell'obbligo)**.

LA SCADENZA PER LA PRESENTAZIONE DELLE DOMANDE
E' FISSATA PER LE ORE 12 DEL 22 DICEMBRE 2014

Per maggiori informazioni, aiuto e supporto alla compilazione della domanda, è possibile rivolgersi agli SPORTELLI INFORMALAVORO del Comune di Rivalta di Torino negli orari di apertura:
- presso lo sportello accoglienza del Municipio, via Balma 5, tel. 011.9045538 (suonare) il lunedì dalle ore 14.30 alle 17.30;
- presso la Biblioteca "Paola Garelli" di Tetti Francesi, via Carignano 118, tel. 011.9063084 il mercoledì dalle ore 15.30 alle 18.30.

Sarà possibile ritirare la modulistica per la domanda presso lo Sportello Accoglienza del Palazzo Comunale di via Balma 5, nei seguenti orari di apertura al pubblico: lunedì, martedì, giovedì e venerdì dalle ore 8:30 alle ore 12:00; mercoledì dalle ore 8.30 alle ore 18.30 e presso gli Sportelli InformaLavoro negli orari sopraindicati

Tutta la documentazione è disponibile anche sul sito
www.comune.rivalta.to.it

SperimentaLavoro: riapertura termini

Il Comune di Rivalta comunica che sono stati **riaperti i termini per la presentazione delle domande di partecipazione** a "Sperimenta Lavoro 2014/15", progetto comunale di accompagnamento al lavoro in favore di cittadini inoccupati/disoccupati.

REQUISITI
- Cittadini di età compresa tra i 18 e i 35 anni
- Residenza Comune di Rivalta da almeno 6 mesi
- Titolo di studio minimo: scuola media inferiore
- ISEE non superiore a € 26.000,00
- Rifugiati o richiedenti asilo: permesso di soggiorno in corso di validità

SCADENZA BANDO
Venerdì 19 dicembre 2014, ore 12

DOMANDE
E' necessario compilare il modulo di domanda, disponibile insieme al bando, all'indirizzo www.comune.rivalta.to.it/interna.asp?idArea=26&idNews=2402 e consegnarlo, insieme alla documentazione richiesta (vedi bando):
- all'Ufficio Protocollo, via Balma 5 nei seguenti orari: lunedì, martedì, giovedì, venerdì dalle ore 8,30 alle 12; mercoledì dalle ore 8.30 alle 12.30;
- agli Sportelli InformaLavoro (orari indicati nel box del cantiere di lavoro).

Agevolazioni per la Tassa Rifiuti 2014

L'Amministrazione Comunale rivaltese ha stabilito di **agevolare parzialmente per il pagamento della TASSA RIFIUTI 2014** le famiglie in condizioni di disagio economico.
Queste sono le fasce di agevolazione:
- **pari al 90% della tariffa** per i nuclei familiari con indicatore I.S.E.E. da euro 0,00 a euro 8.000,00
- **pari al 50% della tariffa** per i nuclei familiari con indicatore I.S.E.E. da euro 8.000,01 a euro 12.000,00
- **pari al 10% della tariffa** per i nuclei familiari con indicatore I.S.E.E. da euro 12.000,01 a euro 16.000,00

Per beneficiare di queste agevolazioni i cittadini intestatari delle bollette dovranno **presentare domanda** (su apposito modulo, scaricabile anche dal sito internet comunale) **all'Ufficio Tributi del Comune di Rivalta entro il 31 dicembre 2014**, presentando la certificazione I.S.E.E. relativa ai redditi dell'anno 2013 e la bolletta emessa dal COVAR 14.
I beneficiari dovranno essere in possesso dei seguenti requisiti:
- non essere proprietari, sul territorio nazionale, oltre all'abitazione principale di immobili residenziali accatastati in categoria A1, A7, A8 o in altre categorie che producono reddito fondiario;
- non possedere natanti, autovetture di cilindrata superiore ai 1600 cc, motoveicoli di cilindrata superiore ai 900 cc immatricolati nei 4 anni precedenti
- non essere debitore nei confronti del Comune .

Per maggiori informazioni: **UFFICIO TRIBUTI - Palazzo Comunale**
via Balma 5 - tel. 011.90455.71/72/90

Contributi per il pagamento delle bollette

Il Comune di Rivalta interviene **a sostegno dei cittadini in difficoltà** con il riconoscimento di **contributi straordinari**, una tantum, per il **pagamento delle bollette** delle utenze luce e gas. I contributi riguarderanno bollette non pagate e già scadute o bollette in scadenza.

REQUISITI
- Cittadinanza italiana
- Residenza Comune di Rivalta
- Contratto intestato al richiedente o a un componente del nucleo familiare
- ISEE non superiore a € 9.000,00
- Non aver già percepito contributi da altri Enti allo stesso titolo

SCADENZA BANDO
Martedì 23 dicembre 2014 ore 12

CONTRIBUTO
Il fondo stanziato per l'erogazione dei contributi straordinari per le utenze luce e gas è pari a € 11.600. L'entità massima del contributo è pari a € 400.

DOMANDE
Per partecipare al bando è necessario compilare il modulo di domanda (disponibile sul sito www.comune.rivalta.to.it oppure allo Sportello Accoglienza del Comune di Rivalta), dal lunedì al venerdì dalle ore 8,30 alle 12 - mercoledì dalle 8.30 alle 18.30) e consegnarlo (insieme alla documentazione richiesta) all'ufficio Protocollo oppure inviarlo tramite raccomandata a: Comune di Rivalta di Torino, Ufficio Casa - Politiche Sociali, via Balma 5.

PER INFORMAZIONI
Ufficio Casa: tel. 011.90455171 - Ufficio Politiche Sociali: tel. 011.9045587; casa@comune.rivalta.to.it - www.comune.rivalta.to.it

Un bando per il sostegno alla locazione

Il Comune di Rivalta ha indetto ha indetto un bando per l'attribuzione di un **contributo per il sostegno all'affitto** relativo ai canoni del 2013.

CHI PUO' FAR DOMANDA?
Cittadini in possesso di ISEE in corso di validità non superiore a euro 6.186,00 e incidenza del canone d'affitto sull'ISEE superiore al 50% e residenti a Rivalta alla data del 2 ottobre 2014. I canoni (o la somma dei canoni) da considerare sono quelli dovuti e corrisposti per l'anno 2013, i cui importi – eventualmente aggiornati secondo indici quali l'ISTAT - risultano dal contratto (o da più contratti di locazione) regolarmente registrato, intestato al richiedente, al netto degli oneri accessori e al netto dell'eventuale morosità.

MODALITA' DI PRESENTAZIONE DELLA DOMANDA
La domanda va presentata presso l'Ufficio Protocollo del Comune **entro il prossimo 26 gennaio 2015**. Per le domande inoltrate a mezzo lettera raccomandata fa fede, per il rispetto del suddetto termine, la data del timbro postale di spedizione. I moduli di domanda potranno essere ritirati presso lo Sportello Accoglienza del Comune con il seguente orario: lunedì, martedì e venerdì dalle ore 8,30 alle ore 12,00; mercoledì dalle ore 8,30 alle ore 18,30; giovedì chiuso o scaricati dal sito www.comune.rivalta.to.it

Contributi per il diritto allo studio

Le famiglie degli studenti iscritti a scuole statali e paritarie o agenzie formative e residenti in Piemonte possono chiedere **entro il 31 dicembre 2014** i contributi regionali per gli assegni di studio relativi all'anno scolastico 2013/2014 e il contributo statale per i libri di testo relativo all'anno scolastico 2014/2015.

CONTRIBUTO REGIONALE
"ASSEGNI DI STUDIO ANNO SCOLASTICO 2013/2014"
Riguarda le spese di iscrizione e frequenza (retta scolastica) oppure, in alternativa, le spese per libri di testo, trasporto e attività integrative inserite nel POF. Sono invece escluse le spese per mensa, convitto, libri opzionali/non curriculari/non obbligatori (es. dizionari, atlanti,) cartoleria e grembiuli.

REQUISITI
- I.S.E.E. fino a €. 26.000,00 rilasciato nel 2014 e relativo ai redditi del 2013
- Aver conservato fatture, scontrini e ricevute

CONTRIBUTO STATALE "LIBRI DI TESTO ANNO SCOLASTICO 2014/2015"
REQUISITI
- I.S.E.E. fino a €. 10.632,94 rilasciato nel 2014 e relativo ai redditi del 2013
- Aver conservato fatture, scontrini e ricevute

PRESENTAZIONE DELLE DOMANDE
Esclusivamente online su www.sistemapiemonte.it/assegnidistudio dove sono descritte le modalità per la presentazione delle domande .
Per informazioni e assistenza: 800 333444 (orario 9-18 dal lunedì al venerdì).

Associazioni

Incontro con la "Famiglia rivaltese", storica associazione cittadina

Passato e futuro si incontrano a Rivalta

Tutti insieme, giovani e meno giovani, per guardare al futuro portando con sé l'amore e il rispetto del passato.
Nata nel 1983 con una gestione quasi familiare, la Famiglia rivaltese ha avuto la sua prima sede in via Orsini, e nel tempo ha saputo affrontare con intelligenza ben due cambi di generazione, tanto che ora, "collocata" nei locali della scuola materna Bionda e in attesa di una sede definitiva dotata di capiente e necessario magazzino, è arrivata ad avere una gestione ben organizzata e strutturata, con i fondatori a far da supporto ai tanti giovani che affrontano in modo diverso e moderno i diversi impegni, senza però mai perdere di vista la valorizzazione della cultura e delle tradizioni popolari.
Così i 14 uomini e le 16 "quote rosa", a cui si aggiunge una ventina di volontari quando necessario, danno vita da anni alla Festa patronale di san Vittore in collaborazione con la Partita, alla manifestazione "Associazioni in piazza", alla Gara dei 4 archi cooperando con l'Atlavir, al "Carlevè dij cit", alla Sagra del tomino e alla Rassegna dei presepi con lo stesso spirito democratico di trenta anni fa,

esaminando i programmi che il direttivo porta in assemblea durante discussioni a volte accese ma sempre costruttive ed educate che il più delle volte finiscono fra le risate e gli abbracci in un momento conviviale.
Organizzati per competenze, ma perfettamente in grado di sostituirsi l'un l'altro quando occorre, i componenti la Famiglia rivaltese affrontano progetti e manifestazioni facendo tesoro delle esperienze passate, ma guardando a ciò che avviene nei dintorni per un continuo confronto e condividendo sogni e idee, così che se alcuni eventi sono ormai consolidati nel tempo, sempre diversi e originali sono i contenuti e le soluzioni. E se si considera che l'organizzazione di un avvenimento, dalla nascita dell'idea al suo svolgimento, richiede circa tre mesi, è facile capire quanto grande sia l'impegno richiesto, in termini di ore "rubate" alla vita privata. E se molti soci sono coppie affiatate che si dividono i compiti, a casa come in associazione, restano comunque innumerevoli gli incontri e le telefonate, le mail e i contatti con le altre associazioni per le organizzazioni condivise, le attività sul campo e le pratiche burocratiche e, ultimamente, la collaborazione con i prestatori d'opera occasionali per un principio di solidarietà sociale mai dimenticato.
Ed è sempre l'attenzione al territorio, delicata e per niente invadente, che ha portato la Famiglia rivaltese a cercar di valorizzare l'eccellenza degli artigiani locali, a premiare in denaro le scuole per i più bei costumi nella sfilata del Carnevale permettendo così di recuperare ciò che si era speso, e a partecipare a fiere o mercatini impiegando il ricavato per elargire donazioni o indire concorsi nelle scuole.
Perciò, moderni e altruisti, ormai abituati a inviare convocazioni via mail ma pronti a recarsi a piedi a casa di chi al computer proprio non vuole approdare, i soci della Famiglia rivaltese continuano a mettersi in gioco, con lo stesso spirito di umiltà e la stessa disponibilità che chiedono agli aspiranti aderenti, accolti sempre a braccia aperte come in una vera Famiglia.

Gemma Bava