{In questo numero}

{Nuovo Piano Regolatore a pag. 2}

{27 marzo: ritorna la Fiera a pag. 2}

{Casermette: ok alla bonifica a pag. 5}

{Spazio Ambiente a pag. 6}

{Anziani, ecco "InsiemeTRE" a pag. 7}

{150 anni} e una fotografia

Monumento in ricordo del luogo nel quale avvenne lo storico incontro di Teano, tra il generale Giuseppe Garibaldi e il Re Vittorio Emanuele II, il 26 ottobre 1860 nei pressi dell'abitato di Borgonuovo

"Proseguono i "Sabati del Sindaco" nelle frazioni"

Questo il calendario degli incontri dell'Amministrazione comunale con i cittadini delle frazioni rivaltesi per il mese di marzo:

PASTA - 19 marzo
dalle ore 9 alle 10.20, presso la Sala Quartiere di via Leopardi;

TETTI FRANCESI - 19 marzo
dalle ore 10.30 alle 12, presso il Centro sociale di via Fossano;

GERBOLE - 19 marzo
dalle ore 15 alle 16.30, presso la sede Pro Loco di via Toti.

RIVALTA INFORMA

{Notizie dal Comune per i cittadini di Rivalta} {marzo}

Numero 2 - 2011 www.comune.rivalta.to.it

"Care concittadine, cari concittadini...

...nelle prossime settimane il Consiglio Comunale sarà chiamato a esaminare il Bilancio di previsione del 2011. I Comuni italiani si trovano ancora una volta, drammaticamente, tra l'incudine e il martello. Da un lato i tagli di uno Stato che, non pago di aver aumentato la propria spesa di ben 32 miliardi di euro in cinque anni, si accanisce contro gli enti locali che, al contrario, hanno ridotto la loro spesa di quasi quattro miliardi nello stesso quinquennio. Dall'altro lato le più che legittime richieste e i bisogni dei cittadini che – in un periodo di crisi come quello attuale – avrebbero bisogno di un serio programma di Politiche Sociali. E lo Stato, proprio sul welfare, che fa? Taglia drasticamente. Rispetto al 2010 taglia del 40% il Fondo per le Politiche Sociali, del 70 quello per le Politiche per la Famiglia, del 65 il fondo per le Politiche Giovanili, del 75 il Fondo sociale per l'affitto, del 35 quello per il Servizio Civile. E azzera il Fondo per la non autosufficienza e quello per i servizi per l'Infanzia.
Il nostro Comune, nonostante questa "strage" riuscirà – anche per il 2011 – a non tagliare una serie di servizi sociali, incrementando l'uso degli oneri di urbanizzazione per finanziare la spesa corrente. Manterremo invariate le tariffe per la fruizione dei servizi, confermeremo le fasce d'accesso alle riduzioni della tariffa rifiuti, manterremo immutata la nostra quota di finanziamento del Cidis, incrementeremo le attività della commissione per l'emergenza abitativa e le misure straordinarie di promozione del lavoro, sosterremo la cultura giovanile. Come vedete non tagliare si può. Basta solo volerlo.

Il SIndaco, Amalia NEIROTTI

Anche a Rivalta tanti eventi per festeggiare i 150 dell'Unità nazionale

Buon compleanno, Italia!

Il grande "tricolore umano" realizzato nel marzo 2010 in piazza Castello a Torino

"Il Senato e la Camera dei Deputati hanno approvato; noi abbiamo sanzionato e promulghiamo quanto segue: Articolo unico: Il Re Vittorio Emanuele II assume per sé e suoi Successori il titolo di Re d'Italia. Ordiniamo che la presente, munita del Sigillo dello Stato, sia inserita nella raccolta degli atti del Governo, mandando a chiunque spetti di osservarla e di farla osservare come legge dello Stato. Da Torino addì 17 marzo 1861".
Con queste parole, il 17 marzo di 150 anni fa, nasceva l'Italia unita. Una ricorrenza che – nonostante le mille polemiche che ha alimentato in questi ultimi mesi e per dirla con le parole del Presidente della Repubblica Giorgio Napolitano - *"non è tempo perso e denaro sprecato, ma fa tutt'uno con l'impegno a lavorare per la soluzione dei problemi oggi aperti davanti a noi. Bisogna recuperare la fierezza e l'orgoglio nazionale, ci è necessaria questa più matura consapevolezza storica comune".* E, cercando di interpretare al meglio la passione del nostro Capo dello Stato, anche a Rivalta il 17 marzo sarà festeggiato con un ricco programma di eventi, realizzato in collaborazione con numerose associazioni cittadine, che si protrarrà per tutto l'anno. Di seguito riportiamo l'elenco delle iniziative previste per imesi di marzo e aprile.

Fino al 15 aprile
Biblioteca Silvio Grimaldi, piazza Martiri della Libertà
Mostra di libri di Storia Risorgimentale
Visitabile negli orari di apertura (ordinari e straordinari) della biblioteca

16 MARZO - "NOTTE TRICOLORE"
Biblioteca Comunale "Silvio Grimaldi", piazza Martiri della Libertà, ore 18
Presentazione del volume di Iole Mancon "Luigi Zini: Il rigore e la ricerca di giustizia nella carriera politica del prefetto-letterato di fine Ottocento". La vita di Luigi Zini attraverso lo studio di manoscritti inediti e materiale edito. *La biblioteca Grimaldi rimarrà aperta fino alle ore 24*

Cappella del Monastero, via Balegno, dalle ore 21
"Cuore, un libro italiano" - Gianni Bissaca legge il libro Cuore di Edmondo de Amicis
Cuore nasce come libro per ragazzi: pubblicato nel 1886, fu subito un grande successo, tanto che de Amicis divenne lo scrittore più letto d'Italia. L'opera rappresenta un documento storico interessante sulla percezione che veniva offerta al grande pubblico sul Paese, finalmente unito. Cuore fu, insieme al contemporaneo Le avventure di Pinocchio, l'esempio di come stava mutando e si stava sviluppando il rapporto tra letteratura e popolo nell'Italia dell'Unità: non più solo dedicata a pochi, ma che andava cercando lettori anche tra gli strati sociali meno elevati.
Con la partecipazione dei musicisti Cristina Leone, Paola Torsi, Beppe Turletti e l'animazione del Gruppo Storico "I Conti di Rivalta"
Al termine del reading
Jam session tricolore
A cura della Sala Prove Musica del C'Entro Giovani

17 marzo
Palazzo Comunale, via Balma 5, ore 9
Alzabandiera per l'"Alba della Patria"
Con la partecipazione del Corpo Musicale "La Rivaltese" e del gruppo Alpini di Rivalta

Cappella del Monastero, via Balegno, dalle ore 21
Ottetto di fiati Regio Concentus - Artisti del Teatro Regio di Torino
Iniziativa nel programma della Quinta Stagione Concertistica di Rivalta

segue a pag.7

1861-2011

Dal Municipio Inviato alla Regione il documento conclusivo approvato dal Consiglio

Con il nuovo Piano Regolatore Rivalta

"Con la II Variante Generale al PRGC – commentano il Sindaco Amalia Neirotti e l'Assessore all'Urbanistica Carla Barovetti – *Rivalta conserva e potenzia le sue caratteristiche principali: il mantenimento di ampie zone agricole e l'incremento delle aree tutelate della Collina Morenica e del Parco Fluviale del Sangone. I nuovi insediamenti edilizi sono stati previsti esclusivamente come completamento e ricucitura di quelli esistenti. Il nuovo Piano Regolatore disegna sul territorio comunale, e in particolare a sud del torrente Sangone, grandi spazi liberi, che rappresentano degli importanti corridoi verdi a destinazione agricola o a parco urbano e che rafforzano la qualità dell'abitare a Rivalta."*

Questo in estrema sintesi il contenuto del nuovo Piano Regolatore che è stato definitivamente approvato dal Consiglio Comunale il 21 febbraio scorso, rispondendo alle osservazioni che la Regione Piemonte ha espresso al progetto definitivo. Le modifiche hanno riguardato gli aspetti idro-geologici, la valutazione del rischio di incidente rilevante delle aziende presenti sul nostro territorio e la riconsiderazione di alcune previsioni di sviluppo edilizio.

Vediamo in estrema sintesi il risultato dell'attento lavoro condotto dall'ufficio tecnico Urbanistica ed Edilizia Privata, con le modifiche e le integrazioni approvate dal Consiglio.

A. Dal punto di vista idro-geologico, viste le problematiche emerse nel recente passato a seguito di eventi atmosferici di forte intensità, è stato ulteriormente approfondito, attraverso nuove analisi, il quadro dell'esondabilità del territorio comunale, anche confrontandosi con gli studi condotti dai comuni confinanti. Grazie a questo lavoro è stato possibile differenziare per ogni zona del Villaggio Sangone gli interventi necessari per la messa in sicurezza, mentre nel gerbolano la zona esondabile risulta più contenuta.

B. L'approfondimento condotto per il Rischio di Incidente Rilevante (R.I.R.) si è reso necessario in quanto sul territorio comunale è presente lo stabilimento AVIO che svolge lavorazioni per le quali sono impiegate sostanze pericolose in misura superiore alle soglie stabilite dal decreto legislativo 334/99 (attuazione direttiva Seveso 96/82/CE). Tale analisi, a seguito di nuove disposizioni regionali, è stata anche estesa a tutto il territorio comunale. Sono stati reperiti i dati sulle attività produttive presenti a Rivalta e nei comuni limitrofi, verificandone la compatibilità con scuole, luoghi ad elevata frequentazione, aree residenziali ad alta densità di edificazione, aree esondabili, falde superficiali, pozzi idropotabili, ecc.

Da questa accurata indagine non sono emerse particolari criticità tra le attività produttive e gli elementi territoriali e ambientali di maggiore vulnerabilità.

C. In merito allo sviluppo residenziale, sono state riviste le previsioni di espansione di alcune aree sulle quali la Regione Piemonte ha espresso delle osservazioni. Grazie a questa revisione, concertata con gli uffici regionali, sono stati ridotti di 1.040 unità gli abitanti insediabili, portando quindi da 27.354 a 26.314 gli abitanti teorici del nuovo Piano Regolatore.

Le quattro aree sulle quali si è intervenuti sono state le seguenti:

1) Aree CC1 e CC1.1: nella zona al confine con Bruino, in via Sangano, è stata eliminata la previsione residenziale (CC1.1) posta in prossimità della zona industriale ed è stata ridotta della metà la restante parte (CC1). Con questa previsione si riordina l'area residenziale esistente, aumentando le aree a servizi necessarie per realizzare giardini e parcheggi, e si consente la realizzazione di una nuova rotatoria di immissione di via Sangano su via Giaveno.

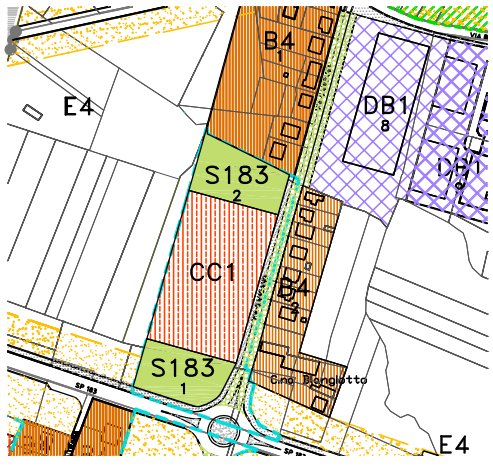

2) Area CC4.5: nel triangolo posto tra la circonvallazione di Orbassano e la bretella di collegamento con via Giaveno a Gerbole è stata eliminata la destinazione residenziale, mantenendo invece la destinazione turistico-ricettiva, con una più ampia area a verde quale cuscinetto con l'esistente viabilità.

Orari degli uffici e dei servizi comunali

ORARI DEGLI UFFICI COMUNALI

TUTTI GLI UFFICI COMUNALI sono aperti il LUNEDI' e il VENERDI' dalle ore 8.30 alle 12. Il MERCOLEDI' l'orario è continuato dalle ore 8.30 alle ore 18.30, per tutti gli uffici **tranne** Ragioneria, Personale, Segreteria Generale, Cultura, Comunicazione, Contratti, Economato che restano aperti dalle ore 8.30 alle 12.
I tecnici degli uffici Edilizia Privata, Urbanistica e Ambiente, **ricevono l'utenza dalle ore 8.30 alle 17**. Gli Uffici Demografici, Protocollo e U.R.P. sono aperti **anche il MARTEDI' e il GIOVEDI'**, dalle ore 8.30 alle ore 12.
Il **SABATO** il Palazzo Comunale rimane chiuso; per denunciare nascita e morte si può contattare il numero 335.6960816 solo sabato mattina.
La **POLIZIA MUNICIPALE** è aperta dal LUNEDI' al VENERDI' dalle ore 9 alle 12.30, dalle ore 13.30 alle 15.30 e dalle ore 17.30 alle 19; il SABATO dalle ore 9 alle 12.
La **BIBLIOTECA "SILVIO GRIMALDI"** (piazza Martiri della Libertà,2) è aperta il lunedì, mercoledì, giovedì e venerdì dalle ore 14 alle 19; il martedì e il sabato dalle 9 alle 12 e dalle 14 alle 19.
La **BIBLIOTECA "PAOLA GARELLI"** (via Carignano 118) è aperta il martedì dalle ore 9 alle 12 e dalle 14 alle 19; il mercoledì, giovedì e venerdì dalle 14 alle 19.
Il **PUNTO DI PRESTITO BIBLIOTECARIO DI PASTA** (sala quartiere, via Leopardi) è aperto il martedì dalle ore 9 alle 11 e il venerdì dalle 15.30 alle 17.30.
Il **PUNTO DI PRESTITO BIBLIOTECARIO DI GERBOLE** (sede Pro Loco, via Toti) è aperto il martedì dalle ore 15.30 alle 17.30 e il giovedì dalle 9 alle 11.
Il **C'ENTRO GIOVANI** di via Balegno è aperto dal martedì al venerdì dalle ore 16 alle 19 e il sabato dalle 15 alle 20.
Il **CENTRO GIOVANI** di via Fossano a Tetti Francesi è aperto dal martedì al venerdì dalle 16.30 alle 19.30.
La **SALA PROVE MUSICA** di via Balegno è aperta dal martedì al venerdì dalle ore 16.30 alle 22.30; il sabato dalle 14.30 alle 20.30

ORARI DEGLI SPORTELLI INFORMATIVI E DI CONSULENZA

INFORMAGIOVANI: martedì e venerdì dalle ore 16 alle 18, presso il C'Entro Giovani di via Balegno.
INFORMALAVORO: lunedì dalle ore 14.30 alle 17.30 presso il C'Entro Giovani di via Balegno; mercoledì dalle 15.30 alle 18.30 presso la biblioteca "Garelli" di via Carignano a Tetti Francesi.
ECOSPORTELLO COVAR14: lunedì e venerdì dalle ore 8.30 alle 11.30; mercoledì dalle ore 15 alle 18, presso ufficio Tributi - 1° piano del palazzo comunale.
ISEE: mercoledì dalle ore 9 alle 12 (su prenotazione, tel. 011.9045510), piano terra del palazzo comunale.
CONSUMATORI: mercoledì dalle ore 16 alle 18, presso Officina sociale, seminterrato del palazzo comunale - lato parcheggio.
ATC: ogni primo mercoledì del mese dalle ore 11 alle 12 (riservato assegnatari), presso ufficio casa - piano terra del palazzo comunale.
ASSOCIAZIONI - EUROPA: mercoledì dalle ore 9 alle 12 e giovedì dalle 15 alle 18.30, presso Officina sociale, seminterrato del palazzo comunale - lato parcheggio.
VIOLENZA E MOBBING: martedì dalle ore 16.30 alle 18.30, presso Officina sociale, seminterrato del palazzo comunale - lato parcheggio.
ASCOLTO: su prenotazione, tel. 011.9045570, presso Officina sociale, seminterrato del palazzo comunale - lato parcheggio.

Si attende solamente il via libera definitivo alla Seconda Variante Generale del PRGC rivaltese

cambia ma mantiene la sua identità

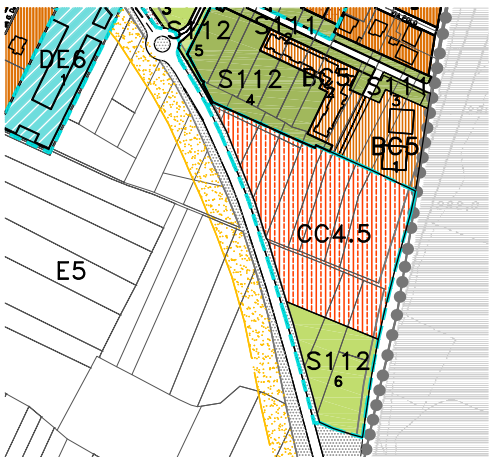

3) Aree CC18-19-19.1-20-20.1-21: sempre nel gerbolano, nell'area posta tra via Carignano, via F.lli Marocco e la Cascina Abbruciata, sono state ricondotte a destinazione agricola alcune aree (CC18, CC19 e CC19.1), mentre sono state ridotte altezze e densità delle restanti (CC20, CC20.1 e CC21) al fine di contenere l'incremento abitativo e mantenere un importante corridoio verde.

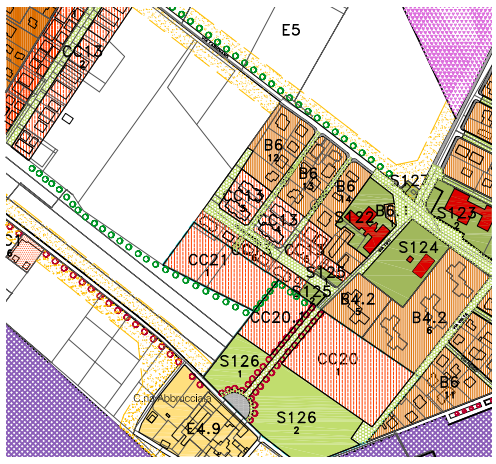

4) Area DE3: nella zona del Dojrone si è mantenuta la previsione dell'intervento residenziale in quanto strategico per la valorizzazione ambientale e funzionale della borgata riducendone però le altezze e la densità. Il Piano Regolatore consentirà di realizzare, al posto degli impianti produttivi dimessi e fatiscenti, nuovi edifici residenziali che tipologicamente ricalchino il pregio architettonico delle cascine che caratterizzano la borgata Dojrone.

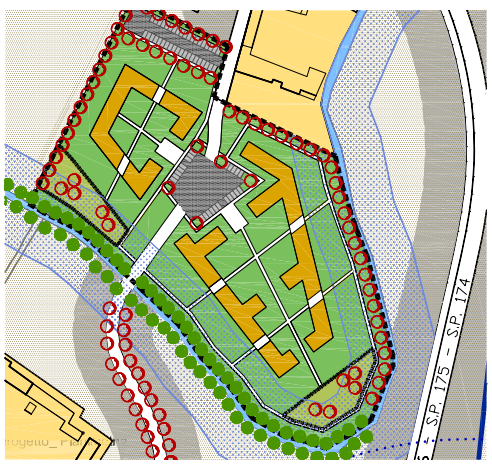

La Regione Piemonte ha anche richiesto all'Amministrazione di rivedere alcune previsioni commerciali e produttive:

5) Aree DC4 e DB7: l'area produttiva posta tra via Giaveno e via Bruino è

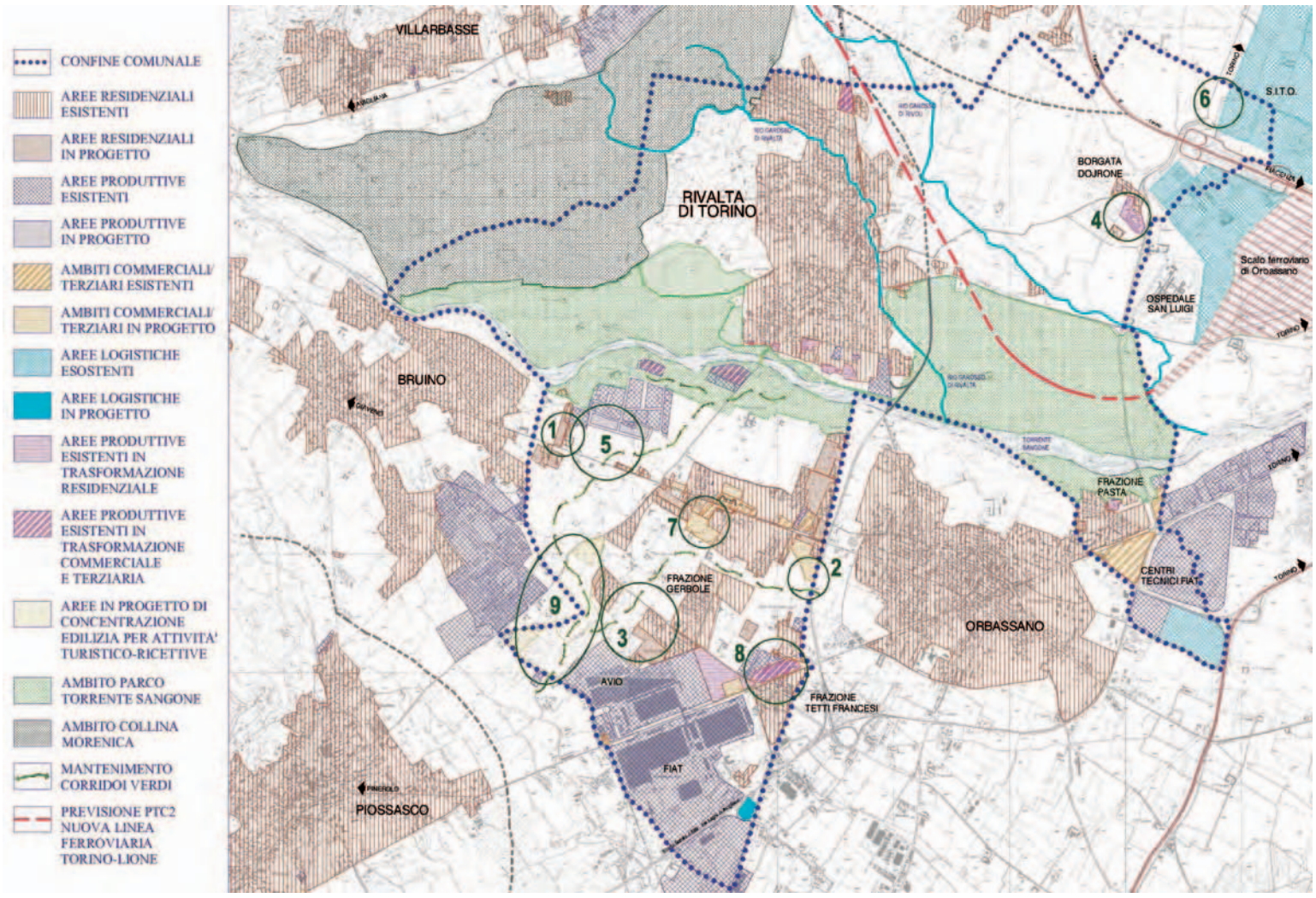

stata ridimensionata, riconducendo parte dell'area alla destinazione agricola. Di conseguenza l'ampliamento dell'area industriale, come previsto dalle indicazioni regionali, risulta essere pari al 25% della superficie delle zone produttive esistenti.

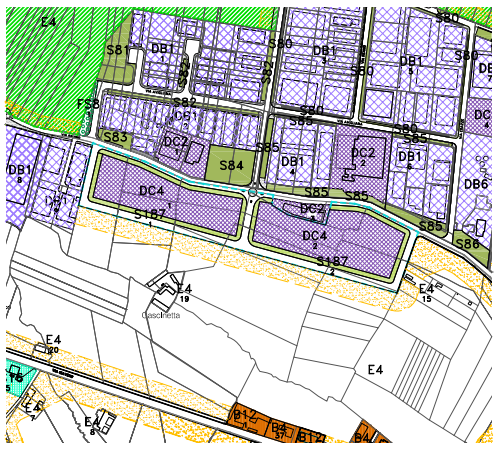

6) Area DC3: l'area industriale prevista nella zona di SITO è stata eliminata, così come richiesto dalle indicazioni regionali.

7) Area DF1: nell'area adiacente al

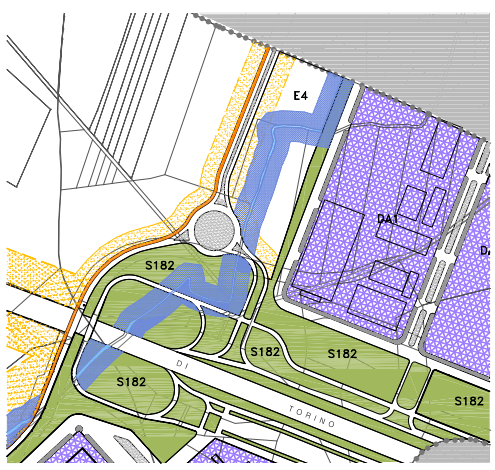

centro commerciale Soledoro in via Giaveno è stata potenziata la destinazione direzionale, come attività di servizio a supporto sia delle attività commerciali che produttive previste.

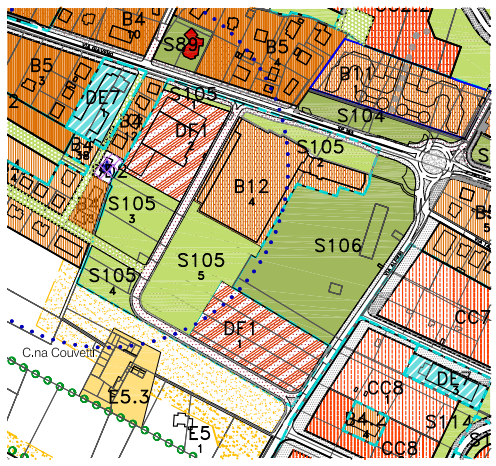

8) Area DE9.1: per quanto riguarda le aree occupate dagli stabilimenti Indesit e Isolpack a Tetti Francesi gli uffici regionali hanno richiesto una più attenta valutazione del contesto entro cui si colloca questo intervento di trasformazione urbanistica. Vista la sua complessità si è ritenuto di rimandare a successivi approfondimenti l'identificazione delle possibili destinazioni.

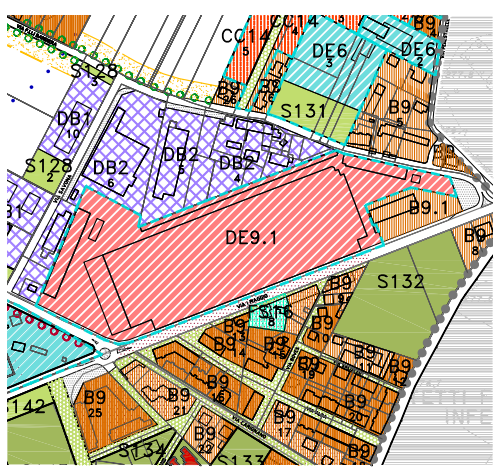

9) Area FS10 e FS11: nell'area dell'ex aeroporto Cerrina, considerata l'estensione delle aree e la loro localizzazione tra gli stabilimenti AVIO e la zona industriale del comune di Bruino, si è ritenuto necessario prevedere la sola destinazione turistico-ricettiva (attività sportive, per il tempo libero, ecc.), conservando il corridoio verde attualmente esistente.

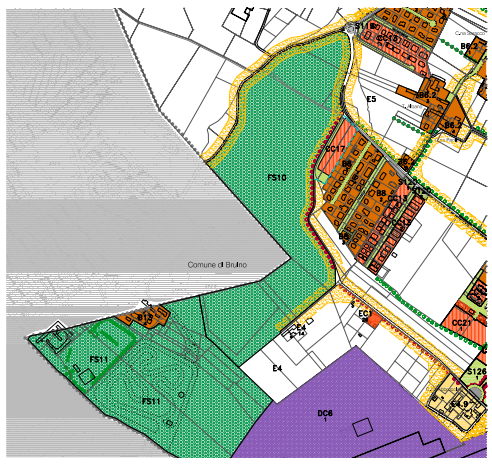

Prima che il nuovo Piano Regolatore Comunale entri in vigore occorre che la Regione Piemonte, a cui è stata trasmessa l'intera documentazione, lo approvi definitivamente.

La RETE delle informazioni regionali per i cittadini che navigano nella RETE di Internet

POLIS PIEMONTE

www.sistemapiemonte.it/polis

Dal Municipio Più efficacia nei servizi

La "gestione associata" coinvolge anche l'Ufficio Personale del Comune

Prosegue l'impegno dell'Amministrazione comunale rivaltese per la gestione in forma associata, insieme ad altri Comuni del territorio, di alcuni servizi e funzioni proprie degli Enti Locali. Dopo quella della Polizia Municipale e dell'Ufficio Tributi, da alcuni giorni è infatti attiva anche la gestione associata dell'Ufficio Personale con il Comune di Beinasco. *"La gestione associata di servizi da parte dei Comuni* – spiega il Sindaco Amalia Neirotti – *è un'opzione che da oltre un decennio la legislazione nazionale fornisce agli enti locali, in un'ottica di maggiore efficienza ed efficacia dell'azione amministrativa delle singole realtà. Il processo rivaltese è iniziato circa due anni fa e in questo biennio siamo riusciti dare il via alla gestione associata del servizio di Polizia Municipale con i comuni di Beinasco e Bruino, dell'ufficio Tributi con il Comune di Beinasco e infine – da poche settimane – dell'Ufficio Personale, sempre con il comune di Beinasco".*

Analizzando l'"ultimo nato" di questa collaborazione, gli obiettivi sono chiari: concentrare le competenze in materia di gestione del personale, in modo da evitare la dispersione anche su altri servizi; valorizzare le professionalità presenti nei due Comuni; fornire ai due Comuni una struttura avanzata e specializzata.

Come primo effetto "visibile", nelle scorse settimane hanno preso servizio, nei locali del Municipio di via Balma, tre nuove dipendenti comunali provenienti dal Comune di Beinasco.

"Si rinnova il CdA della Casa di Riposo "Bianca della Valle"

Il Sindaco Amalia Neirotti comunica che è necessario provvedere al rinnovo del Consiglio di Amministrazione della Casa di Riposo "Bianca della Valle" per il quadriennio 2011-2014.

Per questo motivo invita i cittadini interessati a ricoprire questa carica a presentare – entro e non oltre il prossimo 8 aprile – il proprio curriculum, che accerti unacomprovata competenza tecnica, giuridica o amministrativa, idonea all'attività che dovrà essere svolta.

In particolare verranno valutati i seguenti criteri: iscrizione in albi professionali, incarichi accademici, scolastici e in istituzioni di ricerca, esperienza amministrativa o di direzione di strutture pubbliche e private, l'impegno sociale e civile del candidato.

I curriculum potranno essere consegnati presso l'ufficio Protocollo del Comune in via Balma 5.

"27 marzo: torna la Fiera Primaverile"

Per il ventiseiesimo anno consecutivo l'inizio della primavera a Rivalta è sinonimo di Mostra Mercato Commerciale e Artigianale.

Il 27 marzo prossimo, infatti, la città metterà in vetrina il meglio di sé in uno degli appuntamenti più attesi del 2011.

Il programma degli eventi, coordinato dall'Assessorato al Commercio del Comune, è particolarmente ricco e in grado di soddisfare i gusti di tutti: dall'esposizione fieristica in piazza Bionda con il "Gruppo Artigiani e Vecchi Mestieri di Barge" alla sfilata del Corteo Storico dei Conti Orsini, dagli stand infomativi delle numerose associazioni di volontariato rivaltesi alle esibizioni itineranti del Corpo Musicale "La Rivaltese" fino alle escursioni con i pony – dedicate ai più piccini – organizzate dal Centro Ippico "Stasi" di Rivalta. L'appuntamento è dunque per l'ultimo fine settimana di marzo, per la grande festa che Rivalta ha organizzato in onore della Primavera.

"Turni delle farmacie, mesi di marzo e aprile"

MARZO

Lunedì 14 - piazzetta Filatoi 4 a Orbassano, **martedì 15** - via Orbassano 2 a Borgaretto, **mercoledì 16** - piazza Martiri 7 - a Rivalta, **giovedì 17** - via Gorizia 21 a Borgaretto, **venerdì 18** - piazza Umberto I 10 a Orbassano, **sabato 19** - via Ponsati 49 a Volvera, **domenica 20** - via Roma 13 a Bruino, **lunedì 21** - via I Maggio 73 a Tetti Francesi, **martedì 22** - via Cavour ang. Via Torino a Beinasco, **mercoledì 23** - piazza Martiri 7 a Rivalta, **giovedì 24** - via Torino 57 a Pasta, **venerdì 25** - via Orbassano 2 a Borgaretto, **sabato 26** - via Pinerolo 12 a Piossasco, **domenica 27** - largo Torino 9 a Fornaci di Beinasco, **lunedì 28** - via San Rocco 11/b a Orbassano, **martedì 29** - via Roma 13 a Bruino, **mercoledì 30** - largo Torino 9 a Fornaci di Beinasco, **giovedì 31** - via Montegrappa 3/2 a Orbassano.

APRILE

Venerdi 1 - via Torino 31 a Piossasco, **sabato 2** - piazzetta Filatoi 4 a Orbassano, **domenica 3** - via Montegrappa 3/2 a Orbassano, **lunedi 4** - via Pinerolo 133 a Piossasco, **martedi 5** - via I Maggio 73 a Tetti Francesi, **mercoledi 6** - via Gorizia 21 a Borgaretto, **giovedi 7** - piazza Umberto I 10 a Orbassano, **venerdi 8** - via Ponsati 49 a Volvera, **sabato 9** - via Giaveno 54 a Gerbole, **domenica 10** - via Pinerolo 12 a Piossasco, **lunedì 11** - via Cavour ang. Via Torino a Beinasco, **martedi 12** - piazza Martiri 7 a Rivalta, **mercoledì 13** - via Torino 57 a Pasta, **giovedì 14** - largo Torino 9 a Fornaci di Beinasco, **venerdì 15** - via Ponsati 49 a Volvera, **sabato 16** - via San Rocco 11/b a Orbassano, **domenica 17** - piazzetta Filatoi 4 a Orbassano.

I TURNI SI RIFERISCONO ALLA NOTTE, ALL'INTERVALLO DI PRANZO (DALLE 12,30 ALLE 15,00) E AI GIORNI FESTIVI.

Muove & cambia Modifiche alla viabilità

Partiranno nel mese di marzo i lavori per la nuova rotonda di via Einaudi

Nel mese di marzo inizieranno i lavori per la realizzazione della rotonda – in sostituzione di quella provvisoria già esistente - all'incrocio tra via Einaudi, via San Massimo e via Alba.
I lavori – che costeranno 170mila euro - sono stati affidati all'impresa Cantieri Moderni S.r.l. di Pinerolo. Per consentire la realizzazione dell'opera verrà chiuso al traffico veicolare il tratto di via Einaudi compreso tra la rotatoria di via San Luigi e la rotatoria della bretella di raccordo tra la via Einaudi e la strada provinciale 174 per la durata dell'intero cantiere fissata in 60 giorni, fatta eccezione per i residenti, i mezzi di soccorso e i mezzi di trasporto pubblico. Unica eccezione sarà la linea 43, il cui percorso subirà le seguenti modifiche: all'altezza del cantiere gli autobus gireranno nuovamente in via Moriondo per poi svoltare a destra in viale Vif e quindi immettersi nuovamente su via Einaudi in direzione Torino.
Informazioni più dettagliate verranno tempestivamente comunicate alla cittadinanza attraverso il sito internet www.comune.rivalta.to.it e attraverso l'installazione di apposita segnaletica stradale.

"Casermette: approvata la bonifica"

La Giunta Comunale di Rivalta ha approvato il progetto preliminare per la bonifica degli ex-magazzini di artiglieria – le Casermette – di Tetti Francesi. Il costo dell'operazione si aggirerà sui 300mila euro e l'intervento prevederà la pulizia delle aree limitrofe agli edifici con l'asportazione della vegetazione spontanea; il taglio degli alberi cresciuti all'interno degli edifici; asportazione del terreno contaminato dall'eternit accumulatosi sulla pavimentazione degli edifici; rimozione dei manti di copertura dei restanti edifici mediante l'ausilio di piattaforme aeree ed autogru;conferimento in discariche autorizzate di tutto il materiale rimosso. *"Si tratterà di smaltire oltre 25mila metri quadrati di coperture in amianto* – spiega l'assessore all'Ambiente Sergio Muro -: *15mila ancora sui tetti delle costruzioni e 10mila ormai da tempo collassate a terra. Questa bonifica, come quella già effettuata dei tetti di due scuole materne del territorio, rappresenta un atto di responsabilità e di attenzione della nostra Amministrazione comunale nei confronti della tutela della salute della cittadinanza".*

Direzione, Redazione, Amministrazione,
Edizione e raccolta pubblicità di
"RIVALTA INFORMA"
Palazzo Municipale - via Balma, 5
10040 Rivalta di Torino
Tel. 011/9045510 - Fax 011/9091495
comunicazione@comune.rivalta.to.it
www.comune.rivalta.to.it

Direttore responsabile: **Mariano Russo**

Redazione: **Amalia Neirotti, Nicholas Cruciani, Anna Del Viscovo, Mara Miretti, Sergio Muro, Mariano Russo, Riccardo Tringale**

Progetto e controllo grafico: **Nicholas Cruciani**

Fotografie: **Archivio Comunale**

Stampa:
ARTI GRAFICHE SAN ROCCO - Grugliasco

Reg. Trib. di Torino **n. 2589 del 15/05/1975**

Chiuso in redazione il 09/03/2011
Stampato in 9.000 copie

Anno XVI - numero 2/2011

"Manutenzioni alla sede Pro-Loco"

E' stato approvato dalla Giunta Comunale il progetto esecutivo dei lavori di manutenzione straordinaria degli impianti elettrici e termici dell'ex scuola elementare di Gerbole, oggi sede di diverse Associazioni: Pro-Loco, Associazione Radioamatori, Iniziativa Musicale.
I lavori, che inizieranno entro l'estate e che hanno un preventivo di spesa di circa 200mila Euro, hanno come obiettivo l'adeguamento, la razionalizzazione e l'ottimizzazione degli impianti termici ed elettrici. Verranno sostituiti, oltre al quadro elettrico generale e ai quadri elettrici di ogni piano, tutte le linee elettriche principali, secondarie e terminali e verranno aggiunti nuovi corpi illuminanti, a ridotto consumo energetico, in tutti gli spazi.
Per quanto riguarda l'impianto termico saranno creati circuiti diversi a seconda delle varie zone dell'edificio sia per evitare sprechi, sia per consentire alle realtà associative una maggiore autonomia gestionale. *"Grazie a questi lavori* - dichiara l'assessore ai Lavori Pubblici Michele Colaci - *sarà riutilizzabile anche la palestra situata nel seminterrato dell'edificio. Uno spazio importante che torna, dopo alcuni anni di chiusura, a disposizione delle associazioni e dei cittadini di Gerbole".*

"Tetti Francesi: affidati i lavori degli spogliatoi"

Nello scorso numero di Rivalta Informa avevamo ampiamente trattato la riqualificazione energetica degli spogliatoi del campo sportivo di Tetti Francesi. In questi ultimi giorni si sono concluse le procedure per l'aggiudicazione dei lavori. L'appalto è stato affidato alla ditta Co.M.Edil di Torino, con un costo per l'Amministrazione di 88mila euro. I lavori dovranno concludersi entro il prossimo 21 aprile.

Spazio Ambiente Manutenzione e cura

Rotonde "private"

Il Comune chiede aiuto ai privati per la manutenzione del verde cittadine. Sono state affidate, in via sperimentale e per un anno, alcune delle rotonde presenti lungo le nostre strade. Compito dei privati è quello di mantenere l'area pulita, tagliare l'erba e curare eventuali piante e arbusti presenti.
In cambio di questo impegno lo Sponsor potrà installare cartelli con i quali pubblicizzerà l'adozione e la presa in carico dell'area.
Fino ad ora sono state affidate le rotonde di via Gozzano (ingresso Parco Commerciale) e quella di via Torino angolo via Gozzano a Pasta all'hamburgeria Cibidoc; la rotonda di via Piossasco - via Bruino alla società ACLA e quella di via Einaudi - via San Luigi ai Vigili del Fuoco Volontari di Rivalta.
Su quest'ultima i volontari dei Vigili del Fuoco, oltre a garantire la manutenzione ordinaria, installeranno anche alcune attrezzature pompieristiche restaurate non più in uso.
"Con questo progetto - commenta l'assessore all'ambiente Sergio Muro - *raggiungiamo più obiettivi contemporaneamente: si riducono le spese per le casse comunali, si promuovono aziende ed attività rivaltesi, si aumenta il senso civico e la responsabilizzazione dei cittadini verso il patrimonio comunale. Se poi riusciamo a migliorare anche la qualità delle nostre rotonde possiamo essere veramente soddisfatti. L'appello ad adottare le rotonde è rivolto a tutti. Ci auguriamo che anche altri soggetti vogliano aderire al nostro appello".*
Sono infatti in corso trattative tra l'ufficio ambiente ed altri soggetti privati per concludere nuovi contratti di sponsorizzazione. Le aziende, società o associazioni interessate ad adottare una rotonda possono contattare l'ufficio al numero di telefono 011.9045552 o all'indirizzo mail: ambiente@comune.rivalta. to.it.

"Plasticarte: premiati i vincitori"

Si è conclusa il 10 marzo scorso con la visita allo stabilimento DEMAP di Beinasco - azienda partner dell'iniziativa nonché titolare dell'impianto in cui si tratta la plastica raccolta in tutta la Provincia di Torino - seguita dalla cerimonia di premiazione dei progetti vincitori, la terza edizione del concorso promosso dagli Ecovolontari Rivaltesi dal titolo "Plasticarte: un oggetto, uno slogan", rivolto agli allievi dell'ultimo anno delle scuole elementari di Rivalta. Oltre 100 bambini si sono impegnati per realizzare, attraverso l'utilizzo preminente di imballaggi in plastica, oggetti corredati da uno slogan pubblicitario volto a potenziare e migliorare la qualità della relativa raccolta differenziata. All'unanimità la giuria ha assegnato il primo premio al lavoro realizzato dalle due sezioni di Tetti Francesi che hanno realizzato, con contenitori delle uova in plastica e scatole di cartone, un grosso coccodrillo capace di ospitare all'interno del suo corpo plastica, vetro e carta. Accanto all'enorme rettile facevano bella mostra di sé due piccoli topolini realizzati con le bottiglie di plastica dell'acqua, con bottoni al posto degli occhi, spugna per le orecchie e l'utilizzo di matassine di rafia per i baffi. Lo slogan scelto dai ragazzi di Tetti Francesi è stato: "plastivetrocartadrillo che mangia i rifiuti e rende il mondo più tranquillo". Le tre quinte della scuola del Sangone hanno invece realizzato, interamente in bottiglie di plastica, una grande mole alta due metri. Un lavoro imponente che ha richiesto un impegno particolare per garantire alla costruzione solidità e stabilità. Alla sua base i ragazzi hanno, inoltre, rappresentato il territorio di Rivalta con alcune delle sue bellezze naturalistiche, tra cui la Collina Morenica e il Sangone con le sue acque. Il montepremi di 600 Euro, dei quali 500 erogati dalla DEMAP e 100 dagli Ecovolontari, è stato così suddiviso in due parti uguali, ma in maniera tale da permettere alle due classi di Tetti Francesi di aggiudicarsi 150 Euro a testa che diventano, invece, 100 Euro per ciascuna delle tre sezioni del Sangone.

"Buoni" consigli per una "buona" raccolta differenziata

Ricordiamo a tutti alcune regole del buon funzionamento del servizio:
- i cassonetti devono essere tenuti esclusivamente negli spazi privati o condominiali e devono essere esposti esclusivamente la sera prima del giorno di ritiro;
- i giorni in cui è previsto il lavaggio dei cassonetti invitiamo a lasciare i bidoni sulla strada almeno sino al tardo pomeriggio in modo da consentire agli operatori di concludere il giro;
- la plastica va raccolta dentro i sacchi gialli forniti dal COVAR14 o in sacchi trasparenti ed esposti la sera precedente il ritiro;
- ogni famiglia ha diritto a due forniture di sacchi gialli ritirabili presso l'area ecologica di via Coazze (aperta dal lunedì al sabato dalle 10 alle 12 e dalle 15 alle 17). Al momento del ritiro occorre consegnare il modulo compilato contenuto nel calendario inviato per posta a tutte le famiglie. Chi non lo avesse ricevuto deve contattare il numero verde e ritirarlo successivamente presso l'Ecosportello del COVAR14- 800639639 presente in Comune;
- i grossi quantitativi di cartone, imballaggi di elettrodomestici o mobili, possono essere conferiti sia all'area ecologica di via Coazze che posizionati nel luogo di esposizione dei cassonetti solo dopo aver prenotato il servizio di presa al numero verde del COVAR14 – 800639639. Il giorno di ritiro del cartone è il mercoledì, ma la prenotazione deve avvenire entro il martedì precedente;
- gli ingombranti possono essere conferiti presso l'area ecologica di via Coazze, oppure è possibile prenotare il loro ritiro telefonando al numero verde del COVAR14 - 800639639. Il giorno di passaggio è il giovedì e gli ingombranti devono essere posizionati nella serata di mercoledì;
- per quanto riguarda la raccolta dell'erba e degli sfalci è possibile richiedere al numero verde del COVAR14 - 800639639 un cassonetto dedicato. Grossi quantitativi possono essere inoltre conferiti all'area ecologica, mentre è possibile posizionare al lato del cassonetto esclusivamente una fascina.

Ricordiamo inoltre che il servizio di raccolta è disciplinato dall'ordinanza n. 75 del 2004 che prevede per il mancato rispetto delle condizioni sanzioni economiche che vanno da 25 a 500 euro.

Rivalta che vive

Anche per il 2011 tante iniziative per gli over 65

Anziani: ritorna "InsiemeTRE"

E' ripartito anche quest'anno il ricco programma del progetto "Insieme TRE", realizzato dal Comune di Rivalta a favore degli oltre 3500 anziani che risiedono sul territorio cittadino.
Soggiorni marini, gite, approfondimenti culturali, momenti di svago e di "refrigerio"… il tutto per sostenere e far sentire "meno soli" i tanti over 65 rivaltesi.

Insieme TRE al mare

Si tratta degli ormai consueti soggiorni marini, realizzati in collaborazione con l'Auser.
Per il 2011 sono tante le destinazioni disponibili: da Rimini a Ischia, da Sciacca ad Abano Terme. Tutti i soggiorni si svolgeranno nel periodo compreso tra i mesi di giugno e settembre.
Maggiori informazioni verranno comunicate in seguito con materiale informativo specifico.

Insieme TRE cultura e divertimento

Molte iniziative anche sul fronte dello svago, con gite e visite a monumenti e luoghi di sicuro interesse: Torino, in occasione del 150esimo anniversario dell'Unità d'Italia, Pisa, Venezia, Genova e il suo acquario senza dimenticare i luoghi suggestivi del Piemonte: Ivrea, Susa e l'Abbazia di Novalesa, Saluzzo…

Insieme TRE al cinema

Verrà riproposta anche quest'anno la convenzione con l'iniziativa comunale "Luci nel Parco".
Nelle serate di cinema all'aperto, che si svolgeranno durante tutta l'estate presso il parco del Monastero, tutti i rivaltesi ultrasessantacinquenni potranno acquistare il biglietto d'ingresso a 2,50 euro anziché a 4 euro.

Insieme TRE salute

Verrà organizzato, in collaborazione con l'associazione "OASI Laura Vicuna" un corso di ginnastica dolce in piscina.

Insieme TRE al fresco

E' stata infine confermata la collaborazione con i centri commerciali Carrefour e Soledoro per l'organizzazione – dal 25 luglio al 31 agosto prossimi– di isole di ristoro dedicate alla terza età.
Saranno inoltre previsti sconti presso i pubblici esercizi adiacenti in modo da favorire l'aggregazione e la condivisione tra i pensionati.

Per ulteriori informazioni sulle diverse iniziative è possibile contattare l'Ufficio Terza Età del Comune di Rivalta, tel. 011.9045551.

"Stagione Concertistica 2011"

Proseguono anche nella prima metà di aprile, gli appuntamenti della quinta Stagione Concertistica rivaltese, organizzata nell'ambito della rassegna regionale "Piemonte in musica". Dopo l'evento del 17 marzo (illustrato nell'articolo relativo agli appuntamenti per i 150 anni dell'Unità d'Italia), sono in programma altri due concerti:

Venerdì 1 aprile, Cappella del Monastero, via Balegno, ore 21
Clarivoces Ensemble - Artisti del Teatro Regio di Torino
Musiche di Ellington, Gillespie, Miller, Mancini, Bechet, Chick Corea

Venerdì 15 aprile, Cappella del Monastero, via Balegno, ore 21
Ensemble Mélodie - Artisti del Teatro Regio di Torino
Musiche di Rossini, Schubert, Brahms, Fauré, Adam, Casella, Joplin

Per ulteriori informazioni, Ufficio Cultura: tel. 011.9045585/57.

"Raccolta di indumenti usati"

Una proposta degli Ecovontari Rivaltesi: *"La primavera si avvicina e con essa il ricambio degli indumenti negli armadi. E la ragione per la quale gli ECOVOLONTARI RIVALTESI Onlus ripropongono la raccolta gratuita di indumenti smessi DOMENICA 27 MARZO con orario continuato dalle lO alle 18, sempre ospitati nella caserma dei nostri Vigili del Fuoco in Via Einaudi 80 a Rivalta.*
Inoltre, desiderando dimostrare loro il nostro concreto supporto viene proposto, sempre nella stessa giornata, un simpatico "Pozzo della Fortuna" attraverso il quale, grazie all'acquisto del biglietto del costo di 1 euro, ci si potra' portare a casa i piccoli premi messi a disposizione da volenterosi cittadini e dai commercianti rivaltesi aderenti ad Acarc e non.
Ma non solo. Su nostra richiesta e per offrire ai cittadini un ulteriore servizio, sara' presente l'Ambulatorio Mobile dell'Associazione Prevenzione e Cura Tumori in Piemonte Onlus, a disposizione per consentire la visita gratuita del cavo orale. Ricordando che gli indumenti smessi NON vanno separati, ma conferiti tutti insieme in un semplice sacco Vi aspettiamo, come sempre, numerosi ed allegri.
P.s. Per i soli rivaltesi, consegna gratuita tanichette raccolta olio vegetale esausto e borse in tela sino ad esaurimento scorte".

Ecovolontari rivaltesi

"Tante iniziative per il compleanno della nostra Nazione"

dalla prima pagina

18 marzo
Cappella del Monastero, via Balegno, dalle ore 21
"Cibo e contorni: Da Vialardi al cybereggs: 150 sapori d'Italia"
A cura di Clara e Gigi Padovani, con la partecipazione dello chef Davide Scabin

24 marzo
Cappella del Monastero, via Balegno, dalle ore 21
"150 anni fa..." - spettacolo teatrale sull'Unità d'Italia
Ricerche, testi, sceneggiatura: Heidemarie Lewin, Mario Manca, Domenico Zaccaria; lettori: Claudia Baldini, Anna Leccacorvi; regia: Antonella Paglietti
A cura di Unitre Rivalta

27 marzo
Scuola elementare "Duchessa", piazza Martiri della Libertà, ore 10-19
"L'Italia unita in un bonsai" - Mostra ispirata ai 150 anni dell'Unità d'Italia
A cura del Bonsai Club Rivalta

3 aprile
Centro Incontri ARRI, via Monte Ortigara, dalle ore 12
"150 anni di gusto" - Kermesse culinaria
A cura di Clan del Gruppo Scout Rivoli 2, Iniziativa Musicale, Famiglia Rivaltese

8 aprile
Biblioteca Silvio Grimaldi, piazza Martiri della Libertà, dalle ore 21
Presentazione del volume di Dino Ramella "Amori e selvaggina: vita privata di Vittorio Emanuele II"
Il volume rivisita il personaggio di Vittorio Emanuele II nelle sue passioni personali, selvaggina e amori, entrambi "cacce" al tempo stesso.
Rivelazioni inedite, abitudini, aneddoti, episodi e curiosità legate alle vicende private del primo Re d'Italia.